

# GENEALOGIE

de la famille

## MARTIN, de JOUANHAU

-----  
1595 ( ?) – 2011  
-----

MISE A JOUR 2014



Publié par l'association MARTIN, de JOUANHAU

Maison Martin Travet, Jouanhau, 33113 Saint-Symphorien



## SOMMAIRE

1°) Additif naissances

2°) Additif décès

3°) Additif mariages

4°) Notes et souvenirs relatifs à la chasse à courre pratiquée par les MARTIN

5°) Souvenirs photographiques de la réunion de 2013 à Cudos chez Jean-Yves ISABELLE

**GENEALOGIE MARTIN DE JOUHANAU  
ADDITIF 2014  
Naissances**

N° Sosa/réf.	Prénoms	Naissance	Décès	Père	Mère
<b>BLANCHANDIN (Branche Douence)</b>					
P 142	Gabrielle	3.9.2013		BLANCHANDIN, Pierre	DOUENCE, Anne-Charlotte
<b>BORDES (Branche BORDES)</b>					
P 215	Felix	6.2014		BORDES, Julien	VIDALIES, Marie-Victoria
<b>LEJEUNE (Branche Cazauvieilh)</b>					
P 25	Ella	30.7.2014		LEJEUNE, Arnaud	MONTESQUIOU FEZENSAC, Aude de
P 24	Gabin	28.2.2014		LEJEUNE, Benjamin	RICHARD, Marion
<b>MALET</b>					
P 127	Héloïse	24.2.2014		MALET, Vincent	LASSALLE, Lucile
<b>MASSIE (Branche Boyreau Balauze)</b>					
P 295	Pierre	4.6.2014		MASSIE, Nicolas	FERRET, Vénézia
<b>MAYDIEU (Branche Cazauvieilh Maydieu)</b>					
P 29	Raphaël	22.9.2013		MAYDIEU, Edwin	ROLLIN, Léa
<b>MOULINIER (Branche Cazauvieilh)</b>					
P 25	Hugo	23.5.2014		MOULINIER, Johnatan	LEJEUNE, Edith
<b>REGLAT</b>					
P 256	Maël	27.1.2014		REGLAT, Damien	M'RAIHI, Afifa
<b>RIBETON (Branche Cazauvieilh Maydieu)</b>					
P 29	Pierre	19.12.2013		RIBETON, Eric	MAFFRE, Suzanne

**GENEALOGIE MARTIN DE JOUHANAU  
ADDITIF 2014  
Décès**

1

N° Sosa/réf.	Prénoms	Naissance	Décès	Père	Mère
<b>AMIET (Branche Fournié)</b>					
	Pierre	11.7.1925	2.7.2014	AMIET, Paul	FOURNIÉ, Marguerite
<b>BRIÈRE (Branche Bacque)</b>					
	Michel	6.6.1924	1.2014		
<b>DESFORGES (Branche Mauriac)</b>					
	Régine	15.8.1935	3.4.2014		
<b>DUBOURG (Branche Carreyre Amanieu)</b>					
	Pierrette	10.2.1924	20.1.2014	DUBOURG, Gilbert	AMANIEU, Andrée
<b>MALET (Branche Coloubie)</b>					
	Maxime	3.6.1947	3.2014	MALET, Jean	MOUSSILLAC, Marguerite
<b>REGLAT</b>					
	Françoise	26.8.1920	21.3.2014	REGLAT, Pierre	RIBEREAU, Valentine
	Jacqueline	15.5.1911	4.3.2014	REGLAT, Pierre	RIBEREAU, Valentine
<b>VILLEPELET (Branche Lalanne Vergnol)</b>					
	Serge	5.8.1953	30.1.2014	VILLEPELET, Jean-Paul	HUBERT, Hélène

**GENEALOGIE MARTIN DE JOUHANAU**  
**ADDITIF 2014**  
**Mariages**

N° Sosa/réf.	Prénoms	Naissance	Décès	Père	Mère
<b>BOU (et Arnaud SAEZ)</b>					
P 82	Barbara	28.8.1976		BOU, Jean	DUBOURG, Marie Anne
<b>DESPAX (et Pierre de Castelbajac)</b>					
P 236	Axelle	12.8.1988		DESPAX, Loïc	BRIÈRE, Véronique
<b>DOUENCE (Et Alexandre DESCHAMPS)</b>					
P 142	Quitterie	2.9.1991		DOUENCE, Jean-Marc	YZARN de FREYSSINET de VALADY, Ségolène d'
<b>MAYDIEU (Et Chloé CHEVALIER)</b>					
P 32	Quentin	25.12.1984		MAYDIEU, Eric	PEDRON, Martine

## LA CHASSE A COURRE ET LES MARTIN

Dès la nuit des temps, l'homme s'aide de chiens pour forcer un animal. Dans les cavernes de Lascaux figure déjà un « bât l'eau »...

Les Mérovingiens, Carolingiens et premiers Capétiens s'adonnent à la chasse : Saint Hubert dans les Ardennes, Charlemagne, Philippe le Bel et Saint Louis sont déjà des veneurs. François 1<sup>er</sup> connaît tous ses chiens par leur nom et s'entoure déjà de louvetiers, de veneurs, de lieutenants de louveterie, d'écuyers, de piqueurs, de valets de chiens, de maréchaux-ferrants, de gardes....

Henri IV, grand veneur, découple en Gascogne, de Nérac à Captieux, avec cinq meutes, créancées au cerf, sanglier, loup chevreuil et lièvre ; puis affecté par la goutte passée la cinquantaine, délaisse ses bottes et monte en pantoufles. Louis XIII et Louis XIV découplent en Yvelines et Chantilly et parfont les rites de la vénerie mais c'est Louis XV, qui prenant à son tour le fouet, brille en vénerie en prenant quelques 200 cerfs par an. C'est d'ailleurs sous son règne que le marquis de Dampierre invente la trompe.

Louis XVI tient scrupuleusement des cahiers de vénerie. Son absence de discernement politique confine à la naïveté lorsqu'il griffonne, au soir du 14 juillet 1789, le célèbre « Rien ». Il s'agissait on l'aura compris, d'un journal de chasse : aucun équipage n'avait découplé ce jour là sous son autorité.....

La révolution met la vénerie, alors réservé à la grande noblesse, « hallali courant ». Quelques mordus s'entêtent encore, dans la clandestinité, à chasser ci et là et dès la restauration, la chasse à courre connaît un florissant renouveau, et cela pendant tout un siècle.

A la veille de la guerre de 1914-1918, on comptait en France 130 équipages de grande vénerie et une soixantaine de meutes de lièvre. On pouvait alors découpler quelques 8000 chiens.

C'est donc au cours du XIXème siècle que certains MARTIN ont pu s'adonner à leur passion : La Vénerie.



LES SPORTS. — Chasses à courre du sud-ouest

Collections ND Phot

**Le Rallye « LA LEYRE »**  
**(famille Cazauvielh cf page 23 ...)**

Cet équipage a été formé en 1873 par Arnaud LALANNE et Jules NAUDON (1844-1897). A partir du 1<sup>er</sup> décembre 1927, Monsieur Hubert LALANNE devient maître d'équipage et sont boutons de l'équipage :

Mr André DULUC } P. 22  
 Mr et Mme Pierre GIRESE } P. 22  
 Mr Jean CAZAUVIEILH } P. 23  
 Mr Jean BORDES } P. 212  
 Mr Gérard DUPUY } P. 208  
 Mr René CAZAUVIEILH } P. 21  
 Et Mr et Mme Louis CHAVANNAZ } P. 22



Le Rallye « La Leyre » est composé de 30 chiens gascons-saintongeais, marqués L, élevés en grande partie au chenil. Il se compose de 10 chevaux et chasse à courre le lièvre en Gironde et dans les Landes. Le nombre de prise annuelles est de 25

Tenue : bleu foncé, col et parements amarante, culotte blanche.

Bouton : tête de lièvre dans une jarretière

Devise : « Seur mais vistement »

En 1960, Mr Gérard VIDAL lui redonne vie et le met dans la voie du chevreuil sous le nom de « Rallye Val de l'Eyre »

Sont notamment boutons de cet équipage aujourd'hui Christophe MASSIE et le Deur Bernard CAZAUVIEILH ( p. 23) ( p. 294)

LE RALLYE LA LEYRE





LALANNE Hubert ° 2 nov 1790 Préchac † 23 nov 1854 Préchac	MARTIN-TRAVET Marie-Martine ° 15 jan 1798 St Symphorien † 26 mai 1859 Préchac
x 1 juil 1816 St Symphorien	

NEURRISSE François ° 26 avr 1797 Castets des Landes † 8 oct 1870 Castets à Ladoue	LABECADE Jeanne ° 1792
x 3 fév 1819 Castets	

LALANNE Emile ° 11 oct 1822 Préchac † 3 sept 1878 Préchac	HAZERA Jeanne ° Préchac † 12 déc 1856 Préchac
x 15 mars 1852 Préchac	

MÉOULE Bertrand	NEURRISSE Catherine Pauline

LALANNE Arnaud ° 8 juin 1853 Préchac † 25 mars 1904 Préchac	MÉOULE Camille ° Onesse et Laharie
x 1883 Préchac	

LALANNE Michel ° 22 mai 1884 Préchac † 30 avr 1948 Préchac
x 5 fév 1918 Auros
ESPAGNET Denise ° 30 juin 1893 Balizac † 7 déc 1978 Préchac

LALANNE Hubert ° 4 nov 1885 Préchac † 11 juil 1931 Préchac
x 1918
LAURENTINE-LACAZE Lucie ° 1875

LALANNE Arnaud ° 16 oct 1918 Préchac † 12 juin 1967 Bastia
x 15 fév 1947 Sore
GARDERE Jacqueline ° 16 avr 1924 Noaillan

LALANNE Michel
X Xy

LALANNE Emile
------------------



Hubert LALANNE



P.240

COLOUBIE  
 Numa  
 ° 2 oct 1839  
 Belin  
 † 8 août 1925  
 St Symphorien

x 13 nov 1872  
 Sore

DUBO  
 Catherine  
 ° 27 jan 1855  
 Sore  
 † 7 avr 1942  
 St Symphorien



COLOUBIE  
 Marguerite  
 ° 18 nov 1873  
 St Symphorien  
 † 10 nov 1931  
 St Symphorien

x 13 mai 1893  
 St Symphorien

DULUC  
 François  
 ° 28 jan 1861  
 Préchac  
 † 1 août 1912  
 Préchac

COLOUBIE  
 Elise  
 ° 28 avr 1879  
 St Symphorien  
 † 13 mars 1969  
 Cazalis

x 30 juin 1898  
 St Symphorien

GIRESE  
 Louis  
 ° 6 août 1873  
 Castets en Dorthe  
 † 6 oct 1941  
 Castets en Dorthe

DULUC  
 André  
 ° 11 fév 1895  
 St Symphorien  
 † 15 juin 1962  
 Cazalis

x 23 déc 1920  
 Roquefort

BACON  
 Régine  
 ° 11 juil 1902  
 Roquefort  
 † 6 sept 1997  
 Bayonne

x 13 mai 1938  
 Monte-Carlo

de MONSEIGNAT  
 Renée  
 ° 12 oct 1905  
 Marseille  
 † 19 oct 1995  
 Escaudes

GIRESE  
 Pierre  
 ° 31 juil 1899  
 St Symphorien  
 † 30 juin 1979  
 Cazalis

x 15 fév 1930  
 Castets en Dorthe

LABUZAN  
 Jacqueline  
 ° 13 mai 1909  
 Bordeaux  
 † 15 jan 2008  
 Bazas

GIRESE  
 Marie  
 ° 10 juin 1907  
 Castets en Dorthe  
 † 7 mai 1938  
 Castets en Dorthe

x 10 mars 1930  
 Castets en Dorthe

CHAVANNAZ  
 Louis  
 ° 6 juil 1899  
 Bordeaux  
 † 22 juil 1986  
 Bergerac



GIRESE  
 Christine  
 ° 8 juin 1933  
 Bordeaux

x 8 mai 1976  
 Cazalis

THOUNENS  
 Guy  
 ° 27 sept 1918  
 Bordeaux  
 † 28 août 1981  
 Villenave d'Ornon

GIRESE  
 Olivier  
 ° 14 mai 1936  
 Bordeaux  
 † 25 juin 2000  
 Langon

x 1 juin 1964  
 Bordeaux

MOUNIER  
 Françoise  
 ° 18 mai 1935  
 Bordeaux

GIRESE  
 Frédéric  
 ° 30 mars 1974  
 Bordeaux



CAZAUVIEILH Eugène ° 17 mai 1829 Belin † 23 avr 1892 Belin	CalLEN Emma ° 28 juin 1841 Sore † 27 juin 1927 Belin
---	---

CAZAUVIEILH René ° 26 juil 1859 Belin † 25 nov 1941 Belin	CAZAUVIEILH Blanche ° 29 oct 1868 Salles † 17 avr 1910 Belin
x 5 mai 1891 Salles	

P. 23

René  
CAZAUVIEILH



Jean  
CAZAUVIEILH

CAZAUVIEILH Jean ° 17 août 1892 Salles † 18 mars 1973 Belin
x 24 juin 1919 Belin
LAFITTE Lucie ° 21 jan 1897 Belin † 14 mai 1982 Bazas

CAZAUVIEILH André ° 25 juil 1895. Belin † 15 juil 1918 La Chapelle Monthodon
---

CAZAUVIEILH Madeleine ° 1 nov 1899 Belin † 3 jan 1953 Bordeaux
x 23 sept 1920 Belin
MAYDIEU Pierre ° 8 oct 1893 Bordeaux † 6 déc 1936 Cestas

CAZAUVIEILH Simonne ° 9 juil 1920 Belin † 2 juin 1990 Bordeaux
x 23 avr 1946 Belin
LEJEUNE Christian ° 14 jan 1920 Paris † 13 nov 2003 Arcachon

CAZAUVIEILH Denise ° 25 sept 1921 Belin † 23 août 2011 Arcachon
x 27 juil 1946 Belin
LEJEUNE Bernard ° 1909 Paris † 15 nov 1988 Arcachon

CAZAUVIEILH Bernard ° 27 août 1923 Belin
x 4 avr 1956 Bazas
SOUBIRAN Françoise ° 10 juin 1930 Bazas † 13 mars 2004 Langon

MAYDIEU Michel ° 14 août 1921 Belin † 14 jan 2012 Bordeaux
x 16 jan 1946 Bordeaux
METAYER Suzanne ° 26 fév 1922 St Sulpice et Cameyrac † 8 oct 2008 Bordeaux

MAYDIEU Nicole ° 23 mai 1925 Bordeaux
x 30 sept 1952 Paris
GARCIN Philippe ° 18 août 1926 Asnières

MAYDIEU Jacques ° 27 jan 1928 Bordeaux
x 27 déc 1955 Paris 17°
ESLINGER Suzanne ° 8 fév 1930 Perpignan

MAYDIEU Claude ° 2 mai 1934 Bordeaux
x 8 fév 1963 Paris 8°
RISCHMANN Marie-Claude ° 23 fév 1940 Paris 8°

x 9 juil 1985 Gastes
HERBST Ilsé ° 5 mars 1939 Schladming (Autriche)

BORDES Aristide ° 18 sept 1822 Préchac † 31 mars 1900 Noaillan	DUPUY Emma ° 25 avr 1825 St Symphorien
x 22 fév 1848 St Symphorien	

BORDES Alphonse ° 26 déc 1848 Noaillan † 16 fév 1908 Landiras	LARROQUE Magdelaine ° 25 juin 1858 Langon † 30 oct 1950 Langon
x Langon	

BORDES Jean ° 13 déc 1885 Landiras † 3 juil 1967 Biarritz	VIDAL Edith ° 17 nov 1893 Bordeaux † 17 nov 1979 Luxey
x 1 août 1914 Bordeaux	

BORDES-VIDAL André ° 15 mai 1919 Bordeaux
--

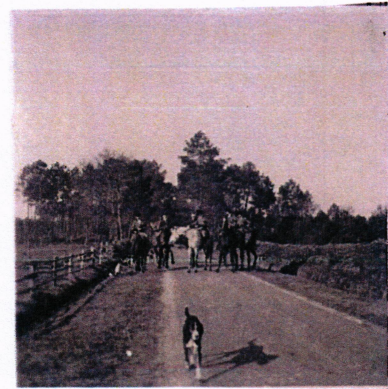

P. 212





**Le Rallye « MERREIN »**  
**(famille Callen/Coutures cf page 201)**

Extraits des propos d'Edouard CRUSE – maître d'équipage – vénerie n°81

Cet équipage est l'un des plus anciens, sinon le plus ancien équipage de cette région du sud ouest, demeuré dans la même famille depuis plus d'un siècle.

Maître d'équipage actuel : Mme Edouard CRUSE née Jeanne-Marie COUTURES  
Tenue : Vert foncé, col et parements de velours côtelé vert clairs, galons de vénerie.  
Bouton : tête de lièvre  
Fanfare : La rallye Merrein, La Rallye Gascogne, La Carayon Latour  
Devise : S'es lançade Es Gahade (s'il est lancé, il est pris)

Il a été fondé en 1872 par Messieurs Valloë CALLEN (1834-1916) et Fernand COUTURES (1846-1923) dans le but du courre au lièvre sur les communes de PRECHAC, CAZALIS et BOURIDEYS. Les deux fondateurs, à la fois amis et cousins firent construire sur la propriété de Monsieur CALLEN à « MERREIN » sur la commune de PRECHAC (Gironde), un chenil qui fut celui de l'équipage jusqu'en 1909.

Aux deux fondateurs viennent s'ajouter des amis et parents Mr Edouard FONTANS et Mr Etienne DULUC, tels qu'en témoignent les anciens statuts de la « société de chasse rallie merrin », fort bien rédigés, ce qui laisse penser que nos ancêtres MARTIN étaient tout à fait érudits et au fait des lois et réglementations en vigueur à l'époque.

Les débuts furent modestes avec une meute consistant en une douzaine de grands briquets du pays, mais les prises furent rapidement régulières car, recrutés un peu partout, ces chiens triés sur le volet par les maîtres qui avaient le sens de la chasse, étaient remarquables sur le lièvre.

A la suite de la disparition de Mr Valloë CALLEN, Mr Fernand COUTURES fit bâtir en 1909 un chenil à PRECHAC aux alentours de sa maison du « Peysan » où se trouve l'équipage de nos jours. Son fils Roger COUTURES devint très jeune, un émule de son père, un ardent veneur et un grand connaisseur des chiens.

Durant la guerre de 1914-1918, Mr Fernand COUTURES réussit à conserver un assez joli noyau de chiens. A son décès en 1923, Mr Roger COUTURES devint maître d'équipage. Il continua à chasser le lièvre et à élever des chiens dans la plus pure tradition des gascons-saintongeais.

Les lièvres se faisaient plus rares à Préchac, Mr Michel LALANNE, régulier bouton de l'équipage, lui prêta vers 1928 un charmant rendez vous de chasse dans une ancienne métairie à LUXEY (Landes). Cependant même à LUXEY, les lièvres se faisaient rares et si quelques buissons creux n'inquiétaient pas Roger COUTURES, il voulut faire plaisir à ses boutons qui ne pouvaient venir qu'à jour fixe et il se décida à mettre ses chiens de lièvre également sur la voie du chevreuil. Ceux-ci étaient très rares dans le pays landais ; aussi dut-il en faire venir d'ailleurs, du centre de la France, et relâchés dans la nature au printemps.

Au début de la guerre de 1939-1945, Roger COUTURES s'efforça de garder un nombre de chiens assez important dans son chenil de Préchac, mais l'occupation survint et un régiment de cavalerie du Hanovre stationna quelques temps à Préchac ce qui réduit fortement les possibilités de chasse.

Au cours de l'année 1954, Roger COUTURES décédé et ce fut son gendre, Mr Edouard CRUSE qui reprit le fouet en association avec Mr Jean CRUSE et l'équipage SAINT-RAPHAËL jusqu'en 1968.

Depuis le décès de Mr Edouard CRUSE, c'est son épouse, petite fille du fondateur qui est la maîtresse d'équipage, assistée de ses quatre enfants.

Sont notamment boutons de cet équipage aujourd'hui différents membres des familles CRUSE, Edouard BENTEJAC, Mr Serge BOUTEILLER, Mr et Mme Jean BAROT, Mme Loïc DESPAX, Mr Charles DESPAX, Mr et Mme Philippe de BOUGLON, Mr et Mme Eric DOUENCE, Mr Alain DOUENCE, ---

### LA MERREIN

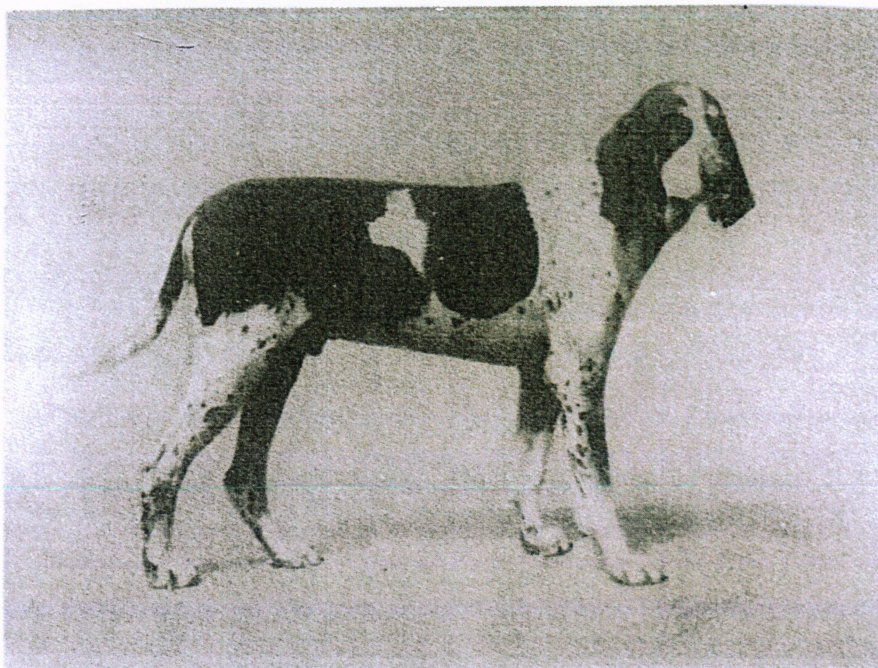

*Banco de Cazalis dit Tango au Rallye Merrein, avant 1900.*

Le Rallye PENNEIN

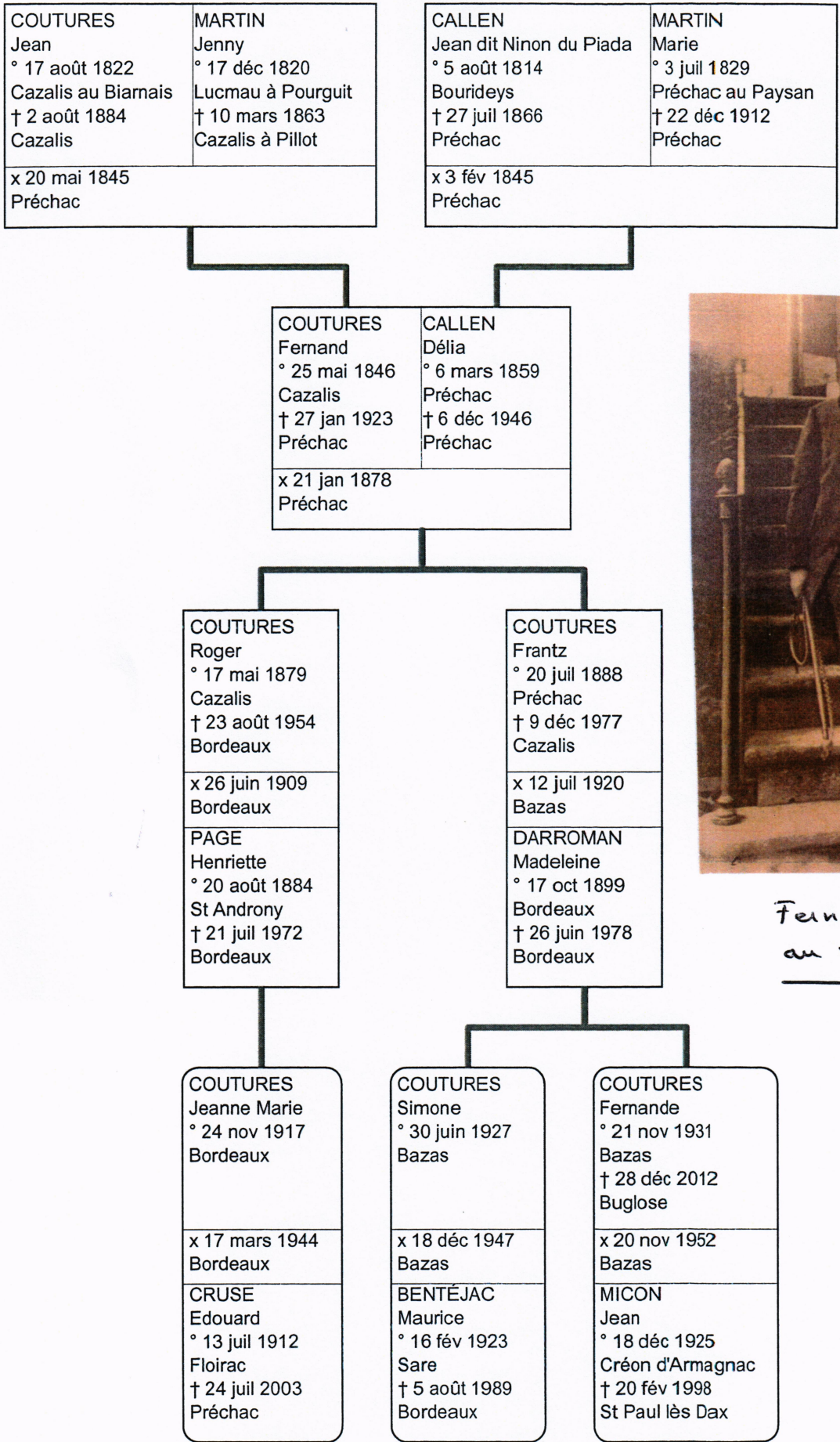

Fernand COUTURES  
au "Peyser"

Le Rallye Mercein

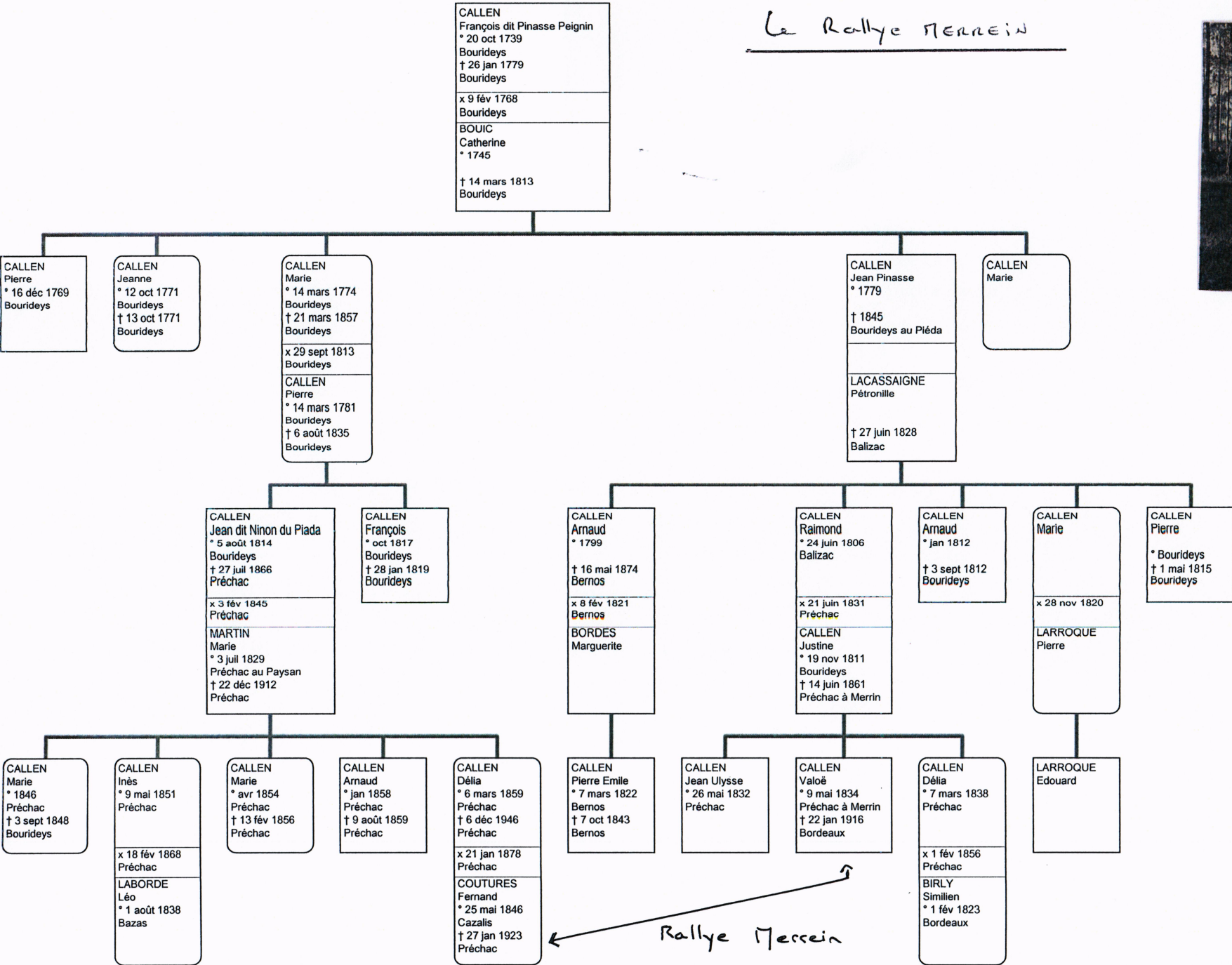





Roger  
COUTURES



Le chenil  
à Préchac

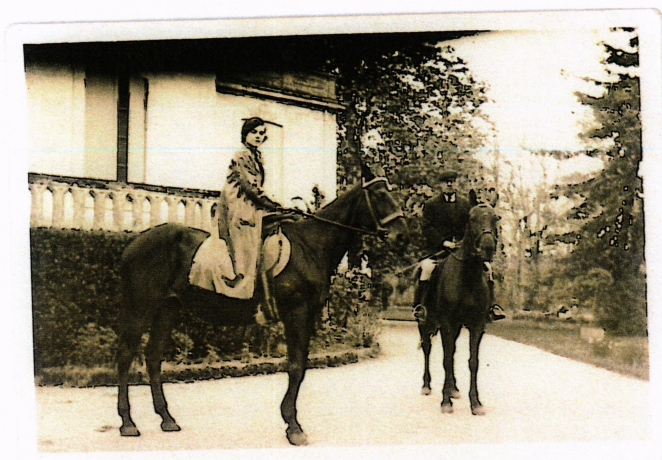

Monsieur Roger  
COUTURES  
et sa fille femme - Marie



**Le « Rallye-SORE »**  
**(famille Bacque cf page 208 ...)**

Cet équipage a été fondé en 1884 par Joseph BACQUE (1857-1928) et se compose d'une vingtaine de chiens gascons-saintongeais et briquets.

Il chasse lièvre et renard dans les Landes et la moyenne des prises est de 40 animaux par saison. L'équipage est basé à SORE (Landes) au « Plaisir » -

Fanfare : le « plaisir-son »

Bouton : un lièvre au galop

Cet équipage a depuis été démonté.



Joseph BACQUE - 1908

BACQUE François ° 7 mars 1762 Sore † 1837	DUPART Françoise † 6 août 1790 Sore
x 5 fév 1780	

MARTIN Pierre ° 1762 † 1838	DUVIGNEAU Marie ° 1770 † 1820
--------------------------------------	--

DUPUY Raymond ° 1768 † 26 avr 1835 Villandraut	AUGEY Marie
x 6 fév 1791 Villandraut	

MARTIN-TRAVET Etienne ° 1759 St Symphorien † 21 déc 1850 St Symphorien à Jouanhau	SARRAN Marguerite ° 1772 Sore † 5 mai 1848 St Symphorien
x 6 oct 1793 St Symphorien	

BACQUE Jean-Jacques ° 26 nov 1786 Sore † 6 mars 1860 Sore	MARTIN Fanny ° 1799 St Symphorien
x 22 avr 1817	

DUPUY Jean "Cadet" ° 11 jan 1794 Villandraut † 15 déc 1874 Villandraut	MARTIN-TRAVET Marie-Honorine ° 13 jan 1795 St Symphorien
x 15 juil 1816 St Symphorien	

BACQUE Léon ° 27 déc 1825 Sore † 28 déc 1896 Sore	DUPUY Julia ° 14 juil 1836 Villandraut † 17 août 1923 Sore
x 29 jan 1856 Villandraut	

BACQUE Joseph ° 16 août 1857 Sore † 21 nov 1928 Sore
x 3 juin 1890 Cazaubon
DRUILLET Louise ° 15 mai 1871 Cazaubon † 12 nov 1957 Sore

BACQUE Louis ° 8 oct 1864 Sore † 4 mars 1935 Bordeaux
x 11 oct 1898 Bordeaux
PIFTEAU Marthe ° 30 août 1873 Bordeaux † 6 juil 1937 Bordeaux

BACQUE Georges ° 23 juin 1873 Sore † 18 juin 1893 Sore
---

BACQUE Valentine ° 17 juil 1891 Sore † 20 oct 1990 Talence
x 12 août 1913
de MONTALIER Charles ° 30 mars 1883 † 4 fév 1940

BACQUE Marguerite ° 28 déc 1893 Sore † 9 jan 1983 Gradignan
x 11 fév 1919 Sore
THAON Paul ° 11 mai 1888 Nice † 30 nov 1963 Paris 10°

BACQUE Georgette ° 9 oct 1900 Mont de Marsan † 9 juin 1996 Jonzac
x 26 juil 1921 Sore
ESTIGNARD Joseph ° 20 mai 1891 Jonzac † 13 juin 1960 Jonzac

BACQUE Henry ° 25 juil 1899 Bordeaux † 4 fév 1962 Bordeaux
x 9 mai 1922 Bordeaux
CASTEX Jacqueline ° 10 mars 1903 Bordeaux † 5 avr 1992 Castres

x 15 fév 1949 Pessac
ROMEFORT Isabelle ° 12 oct 1897 Bordeaux † 30 mai 1973 Perpignan

BACQUE Françoise ° 13 oct 1903 Bordeaux † 23 nov 1980 Landiras
x 1918
PARIS Jean Léon

x 6 sept 1934 Paris 7°
VERHILE Henri ° 8 mai 1898 Rochefort † 13 mai 1973 Landiras

## La « Saint-Joseph » au Rallye-SORE

Venerie n°81

Extrait des récits d'Henri VERGEZ « Le Rallye Gascogne à travers la forêt landaise »  
publié en 1933

Vers la période de 1920 nous avons pris l'habitude de faire à Sore un déplacement annuel ; le Rallye-Merrein venait s'y établir autour du quinze mars et comme la Saint-Joseph était proche, c'était une occasion que saisisait notre vieille amitié de souhaiter la fête du bon « Patron ». On y arrivait en nombre invraisemblable, généralement précédé d'une missive de Roger Coutures, qui énumérait avec autant d'humour que d'exactitude, tout ce que la maison allait recevoir, maîtres, vieux et jeunes, enfants, piqueurs, cochers, chevaux, chiens, etc. de quoi faire trembler la maîtresse de maison la mieux douée et la mieux secondée, pour exercer la plus large hospitalité.

On y faisait également de fort belles chasses, car à ce moment-là le pays était abondamment pourvu de lièvres.

Donc à l'une de nos sorties, Joseph Bacque avait décidé d'aller attaquer du côté d'Argelouse. Les chiens du Rallye Merrein, très en forme à ce moment, prennent une quête qu'ils débrouillent brillamment, et au bout d'une demi-heure, nous lançons un vigoureux bouquin.

C'est une de ces chasses de lièvre où j'ai pris le plus de plaisir, chasse qui avait l'air facile parce que les chiens étaient excellents, et que la voie était bonne ; mais, laisser-courre à grande envergure qui nous avait fait faire en deux heures et demie de chasse, sans défaut, beaucoup de chemin en pays accidenté. La manœuvre était généralement commandée par le fameux « Nathan », le plus beau et le meilleur pur-sang français gascon-saintongeais que j'aie jamais vu de ma vie.

J'ai encore devant les yeux « Nathan », le nez au vent, prenant les coupés d'autorité, sans s'écarter d'un mètre, bondissant sur la bruyère, dans une merveilleuse allure qui unissait la force à l'élégance.

Quand le bouquin fut sur ses fins, il revint près de son lancer et grimpa une petite dune à pic, doublant sa voie, remontant, et d'un bond allant se taper de l'autre côté au pied du monticule. Les chiens arrivés à la double voie la refirent en descendant et revenant au bas, commencèrent leur quête autour de la dune, cependant qu'Henri, le piqueur du Rallye Merrein, se doutant de la ruse, était monté sur la crête et, de ses yeux de lynx, avait aperçu le pauvre bouquin flattré dans les herbes à quelques mètres au-dessous des pieds de son cheval.

A ce moment nous arrivâmes au galop tournant la dune d'un côté pendant que les chiens la contournaient de l'autre. Tout-à-coup, nous apercevons Henri tout-à-fait en haut, son fouet en l'air pour nous arrêter et l'abaissant pour nous montrer le lièvre entre lui et nous. Pas un cri : calme et muet, il laissait les chiens approcher et quand ils furent tout près... la vue... Tayaut ! et il fit repartir le lièvre, nous laissant dans l'admiration de son sang-froid et de sa manière, où l'on reconnaissait la pure école à laquelle il avait été élevé...

Mais ce n'était pas fini : l'animal ayant un regain de forces, avait d'un bond échappé aux chiens et gagné un sentier d'une centaine de mètres qui conduisait à un champ de blé dont les règes étaient parallèles à sa direction. On y galopa à la suite des chiens et l'on s'arrêta sur le bord du champ où nous attendait un spectacle que, sans doute, de ma vie de veneur, je n'ai vu qu'une seule fois : le lièvre qui avait gagné un peu d'avance était allé au bout du champ, puis ayant d'un bond franchi trois ou quatre règes, il

revenait sur nous par l'une d'elles, tandis que la meute suivant celle par laquelle l'animal était rentré dans le champs, allait dans le sens contraire ; pendant quelques minutes ce manège se prolongea, meute et lièvre marchant en sens contraire, les chiens chassant à merveille. Nous nous contentions de sonner la vue et l'hallali courant, laissant faire, sans le moindre cri. Mais la distance qui séparait



le lièvre de la meute faiblissait ; à un moment « Nathan » au-dessus des sillons éventa le malheureux capucin et d'un bond fut sur lui et le porta bas. Pour la fête, le « Patron » du Rallye Merrein ne pouvait rien offrir de mieux à celui de Rallye-Sore. C'était à ce dernier de répondre.

Descendu de cheval, il avait troqué ses bottes pour ses confortables sabots-souliers et les clefs de la cave à la main droite, le large bougeoir de cuivre à la gauche : — « Roger ? que veux-tu boire ? » — Mais parbleu votre meilleur !

La réponse était facile, il n'y avait dans cette cave que de celui-là !... Il faut ouvrir une parenthèse ; grand amateur de civet et de râble rôti, le « Patron » n'aimait pas beaucoup à faire faire la curée à sa meute, étant sans doute de l'avis de ce vieux veneur du Gers, qui ne la laissait faire jamais, pour éviter, disait-il, que ses chiens se pressent trop sur les fins d'un lièvre !!! »

\*  
\* \*



30. Chasse à courre — Les chiens avant le découplé

**Le Rallye de « POUSSIGNAC »**  
**(famille Martin-Naudon cf pages 283 - 288)**

Cet équipage existe sous sa forme actuelle depuis 1971, date à laquelle il a été fondé par Mr Jean de CERVAL, alors que son beau-père Mr Jacques MARTIN-NAUDON avait lui-même chassé le lièvre de 1925 à 1937 dans le même secteur.

Maître d'équipage actuel : Mr Henri de CERVAL

Tenue : bleue-roi, parements de velours gris perle

Bouton : tête de chevreuil

Fanfare : la Poussignac

Sont notamment boutons de cet équipage aujourd'hui divers membres des familles de CERVAL et de ROQUEFEUIL.



D'après « LE RALYE GASCOGNE A TRAVERS LA FORET LANDAISE »  
Nemrod Janvier 1905

Lorsque le vautrait d'Eawy, à M. Hubert Michel, fut invité dans le département des Landes par le baron Gérard pour découpler en janvier et février, l'intérêt des veneurs du sud-ouest fut extrême.

« Quand un animal bien remis a assuré l'attaque, le courre du sanglier dans les landes présente des difficultés particulières au pays et qui rendent jusqu'au bout le succès douteux et par là d'autant plus méritoire et plus apprécié. Le pays est d'abord exceptionnellement sourd, les chiens s'écoutent mal et rallient difficilement ; dans un balancer ou dans les fourrés, il se forme facilement une tête sur laquelle il est quasi-impossible de faire rallier ; arrêter est extrêmement difficile et compromettrait à peu près sûrement le succès de la journée : ensuite d'énormes enceintes, souvent de plusieurs centaines d'hectares d'étendue, beaucoup plus nombreuses depuis les terribles incendies qui ont ravagé les landes ces dernières années, sans une route, sans un sentier, fourrées de grandes brandes et surtout de grands ajoncs épineux, offrent aux animaux un terrain de défense admirable dont ils savent profiter, s'y faisant battre et rebattre, doublant et redoublant leurs voies, fatiguant et dégoûtant les chiens et prenant une avance considérable, souvent impossible à regagner ; les marais, fréquents dans toutes les landes, et dans la région des grands étangs

d'une étendue de plusieurs lieues carrées, forcent les veneurs les plus hardis à abandonner leurs chiens à eux-mêmes, souvent pendant des heures, sans pouvoir ni les appuyer, ni les soutenir ; enfin le caractère désert du pays, sans cultures et sans guérets, sans clôtures, sans habitants, où rien n'arrête, ne gêne, ne détourne l'animal dans sa fuite, où son pied trouve partout un sol favorable. Un autre obstacle, non moins redoutable, l'eau, vient pendant une partie de la saison peu ou prou, plus ou moins longtemps, mais chaque année décupler les difficultés. Retenue par le sous-sol imperméable, régnant sous la couche sablonneuse du sol, rapidement saturée, l'eau, sans écoulement dans ce pays plat à l'infini, recouvre le sol souvent plusieurs semaines et c'est dans une sorte d'immense étang sans profondeur que la chasse se déroule ; chemins, fossés tout disparaît dans l'uniformité, au grand détriment des chiens, des chevaux et des veneurs, qui pataugent des journées entières dans cette boue noire et liquide. Aussi des chiens très chasseurs, très vigoureux, très tenaces, de grand train et de grand fond, peuvent-ils seuls réussir et résister dans un pareil pays où des retraites interminables viennent clore dignement de dures journées, bien heureux encore si, surpris par la nuit avant le succès, on arrive à rompre et à rentrer les chiens. La bâtard, le bon bâtard avec

assez de sang Français pour être à la fois brave, criant et très chasseur, le fût-il même un peu trop, a toutes nos préférences et, seul, y donnera toutes satisfactions. Mais, nous rangeant à l'opinion nettement exprimée du maître indiscuté, le vicomte Émile de la Besge, nous croyons très utile, presque nécessaire de leur adjoindre, dans la proportion d'un quart ou d'un cinquième, des Anglais purs qui rendront de grands services sur les fins des animaux.

Si la région des landes présente pour les chiens des difficultés indéniables, mais non insurmontables, elle en réserve aussi, et des plus sérieuses, pour les veneurs. La suite est des plus pénibles dans ce pays sans route, sans horizon, ni point de repère, et seuls des cavaliers hardis, vigoureux, bien montés, connaissant leur pays et sachant ménager leurs montures, peuvent maintenir jusqu'au bout des chiens, marchant le train nécessaire au succès final. Peu ou point d'obstacles, sauf quelques fosses assez sérieuses, d'autres tellement sérieux ceux-là, que peu de steeple-chasers tout frais les aborderaient avec confiance, ce sont les grandes jalles ou canaux de dessèchement d'une largeur de trois à quatre mètres sur un mètre cinquante à deux mètres de profondeur avec des abords généralement peu plaisants, force est de chercher le passage plus ou moins facile pratiqué par les bêtes ou les gens ; à signaler



11 Côte d'Argeni - ARCACHON  
Rendez-vous de chasse à courre, place Brémontier

encore les fossés couverts étroits et profonds que seuls les chevaux bien faits évitent adroitement ; pour les nouveaux venus, l'école comporte un nombre variable, mais nécessaire, de chutes... »

« ... Peu d'équipages dans ce pays de Gascogne, où la vénerie compte tant de fervents et habiles disciples, ont pratiqué le courre du sanglier, qui devrait y être le sport national et populaire par excellence, et parmi ceux qui s'y sont formés dans ce but, tous ou à peu près l'ont été par des veneurs étrangers à la région. Les veneurs gascons, dont les pères pratiquèrent avec passion la chasse à courre du loup, semblent avoir aujourd'hui renoncé au courre des grands animaux pour s'adonner exclusivement à la savante chasse du lièvre où ils sont passés maîtres, exception faite pour les deux magnifiques équipages de chevreuil du baron de Carayon-Latour et de M. Alfred de Luze, joyaux de notre vénerie gasconne.

Quelques maîtres d'équipage de lièvre ne craignent pas de débaucher leurs chiens en les mettant de temps à autre et surtout en fin de saison sur le renard ; bien peu ont osé exposer leurs braves chiens Français à la chasse plus dangereuse du sanglier, où ils auraient du reste manqué de train et de tenue.

A notre connaissance, seuls MM. Jacques Peyreberre, l'intrépide maître d'équipage du Rallye Lubbon, jusqu'à ces derniers temps, et de 1890 à 1900, M. Raoul-Bernard, un veneur fanatique dont nous aurons

l'occasion de reparler, ont chassé le sanglier avec leurs magnifiques chiens Français à l'aide de leur carabine, mais ces chasses n'avaient lieu qu'en fin de saison, quand la fermeture de la chasse à courre du lièvre les privait de leur plaisir favori.

Le vicomte de Courcy, veneur habile et cavalier vigoureux, maître de l'équipage d'Arcachon de 1884 à 1887, tenta le premier la chasse à courre du sanglier dans les Landes.

Avec un équipage hâtivement formé de trente à quarante bâtards et Anglais, il découpla alternativement sur le renard et le sanglier dans la région d'Arcachon, Caudos, Lugos et Sanguinet et prit un certain nombre de sangliers après des chasses fort belles, mais un peu dures au gré des souscripteurs de l'équipage. M. Decauville lui succéda comme maître d'équipage de 1887 à 1890 et suivit les mêmes errements. Après lui, l'équipage d'Arcachon, transformé, se consacra exclusivement à la chasse du renard de sac jusqu'à sa disparition en 1901.

Le magnifique vautrait de M. Robert Delanos vint de Normandie, sur l'invitation du comte Lahens, chasser le sanglier dans les landes du Médoc en janvier 1892. Piqu'Avant Vexin, composé de soixante-dix chiens, bâtards, poitevins et anglais, et servis par trois hommes à cheval, parmi lesquels Henri Barbier, dit Mirel, passé ensuite successivement en qualité de premier piqueur au Piqu'Hardy Gascon et au Rallye Mes Cousins, séjourna cinq semaines en

Médoc au hameau de Toussas, commune de Carcans...

...Le Piqu'Avant Vexin ne revit plus les landes du Médoc, du moins en tant qu'équipage, car nombre de ses chiens rentrèrent, croyons-nous, dans le nouveau vautrait Piqu'Hardy Gascon, que le comte Lahens forma en 1893 pour chasser exclusivement dans les Landes de Gascogne.

Piqu'Hardy Gascon comptait soixante-dix à quatre vingt chiens anglais et bâtards poitevins, dans lesquels fut bientôt infusé du sang Français des chiens du marquis de Chambray.

Peu de temps après (vers 1900) Piqu'Hardy Gascon fut transformé en équipage de lièvre, sa forme actuelle.

Au cours de la saison 1897-1898, deux jeunes vautraits créés cette année même vinrent en Médoc prendre la succession difficile du Piqu'Hardy Gascon. Le Rallye Madelaine, amené de Saintonge par son propriétaire, M. Louis Poineau, s'installait en décembre 1897 à Contau, pour chasser en forêts d'Houtin et Carcans. Ce jeune vautrait, alors composé d'environ trente chiens était servi par un homme monté, Bouchenoire, et deux hommes à pied. Au commencement de février 1898, un autre jeune vautrait, le Rallye Mes Cousins, au baron de Lestrangle et au comte Valady, venait s'établir à Contau. Ce nouveau venu n'était autre que l'ancien équipage du comte de Valady, qui chassait en Rouergue et Auvergne, lièvre, renard et sanglier depuis 1889.





Souvenirs du 8 septembre 2014  
Réunion chez Jean-Yves ISABELLE à CUDOS (Gironde)

**B**ienvenue à mes cousins proches et lointains et à mes héritiers présents.

Je me présente :

Je suis Raymond COURRÉGELONGUE fils de Bernard, maître de forges à Cudos et Marie CALLEN descendante de MARTIN Peys de Jouanneau (2° lot).

Je suis né le 17 décembre 1819

Propriétaire forestier et de terres dans le bazadais dont la propriété où vous êtes qui est la métairie dite « COUPIN » datant du 18° siècle du domaine de PESSAN.

Vous apercevez à droite la maison familiale.

J'ai agrandi cette maison qui n'était qu'une ferme en lui ajoutant - le pavillon de style Napoléon III, - la cuisine au nord et - les dépendances du nord dont une buanderie, un bucher, des écuries, un garage, des chais, une maison pour mon régisseur, celles du sud des serres pour hivernage les plantes en pots qui à la belle saison ornaient le parc. En effet comme il était de bon ton à l'époque, j'ai transformé la prairie sud en parc avec de beaux cèdres, séquoias et autres plants exotiques avec un étang alimenté par le PESSAN qui traverse la propriété dont elle porte le nom.

La famille d'origine portait elle aussi ce même nom, écrit parfois dans les registres PEYSSAN.

J'ai agrandi le domaine familial en achetant des forêts sur la commune de Bernos.

Je me suis marié avec Jeanne DARQUEY le 5 février 1846 à Bernos.

J'ai eu trois enfants :

- Paul né le 13 nov 1846, j'ai eu la tristesse d'apprendre sa mort de maladie le 4 mars 1874 à l'âge de 27 ans à Martigues Bouches du Rhône, ingénieur de Central, lors de la construction du chemin de fer. N'a pas laissé d'héritier.
- Marcel né le 25 avril 1849 qui devait devenir sénateur-maire de BAZAS après des études agronome, on lui doit la création du Herd Book de la race bazadaise (vache de travail très utile dans nos propriétés).
- Angèle née le 6 avril 1856, une sainte femme, qui me succédera à Cudos

Je fus maire de Cudos de 1859 à 1888.

Je suis décédé le 8 mars 1890 dans ma 71° année et je repose, pas très loin, dans le cimetière de CUDOS

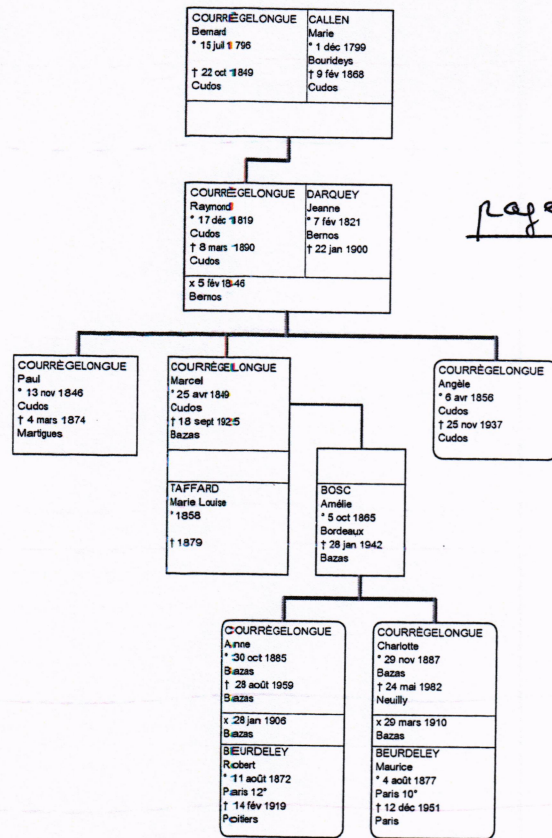

M. nièce  
MAYDIEU  
MAFFRE

Jean-Claude RICARD et André BORDES-VIDAL



Au 1<sup>er</sup> rang: Michèle REGLAT, Annie REGLAT, Jean-Louis REGLAT, Denise RICARD  
de G. à droite Monique de TEYSSIERE, Philippe Fomouge,

Au 2<sup>nd</sup> rang: Frédéric MARTIN, Maguy Pelloux-MARTIN, Marie-Alice Jacques MAY DIEU  
de dr. à gauche

De gauche à droite: Philippe FOMOUGE, Céline REY, Marianne D'ATHANAY  
et Jeannine HARRISSEY et Hélène MARTIN

